

はじめに

- インターネットブラウザで <http://ovidsp.ovid.com> にアクセスします
- ユーザー ID とパスワードを入力し、[Start OvidSP] (OvidSP の開始) を選択します
- IP 認証をお使いの場合：OvidSP のログイン画面は表示されず、OvidSP の検索画面へ直接移動します
- [External Links] (外部リンク) タブにマウスカーソルを合わせます
- プルダウン・メニューへ移動し、[Primal Pictures] にマウスカーソルを合わせて、ご希望の製品を選択します
- Primal Pictures のトップページに移動します。購読パッケージに収録されているタイトルは太字で表示され、その隣に緑色のチェックマークが入っています

- ポップアップに関する注記：

すべてのコンテンツをご覧いただくには、ウェブブラウザでポップアップを許可していただく必要があります。リンク先のスライドやビデオクリップなどのコンテンツは、ポップアップウィンドウで開きます。ブラウザによって手順は異なりますが、推奨されるブラウザでの設定方法をご紹介します。

- Internet Explorer**：ツールバーの [Tools] (ツール) から、[PopUp Blocker] (ポップアップブロック) を選択します。[PopUp BlockerSettings] (ポップアップブロックの設定) を選び、www.anatomy.tv を入力します
- Mozilla Firefox**：ツールバーの [Tools] (ツール) から [Options] (オプション) を選択し、左側で [Contents] (コンテンツ) をクリックします。[Block PopUp Windows] (ポップアップウィンドウをブロックする) オプションにチェックマークが入っていたら、[Allowed Sites] (許可サイト) ボタンをクリックし、テキストボックスに www.anatomy.tv を入力してから [Allow] (許可) をクリックします

ナビゲーション

- **Home** (ホーム) – メインナビゲーションページに戻ります
- **Faculty Area** (教員向けエリア) – 教員向けの有益なコンテンツが掲載されています
- **Student Area** (学生向けエリア) – 学生向けの有益なコンテンツが掲載されています
- **Help** (ヘルプ) – よくある質問が網羅されています
- **Site Map** (サイトマップ) – 参照用にサイト内の全ページを紹介しています
- **Log Off** (ログオフ) – セッションを終了します (ログオフしないと、タイムアウト時間 (デフォルトで 15 分) が経過するまで再ログインできないことがあります)

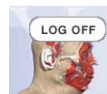

Primal Pictures を開始するには、閲覧したいタイトルをクリックします。(たとえば、「3D Head & Neck Anatomy」(3次元頭頸部解剖図など)選択したタイトルは、別のブラウザウィンドウで開きます。

インターフェース

通常、インターフェースは 5 つのセクションに分かれています。各セクションは、ページ上部のタブに表示されます。

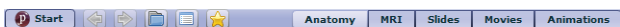

- **Anatomy (解剖図)** – インタラクティブな 3D 解剖モデル
- **MRI** – MRI に関連する断面解剖図 (横断面、冠状面および矢状面の 3 種類)
- **Slides (スライド)** – 二次元イラストとスライド (臨床写真、解剖写真など)
- **Movies (動画)** – 動画クリップ
- **Animations (アニメーション)** – アニメ化されたシーケンス

解剖図

解剖図セクションには、インタラクティブな 3次元モデルが収録されています。初めて開くタイトルでは、表示ウィンドウにデフォルトの解剖モデルが表示されます。

- 解剖モデルは、右下ウィンドウで選択できます
- 選択した解剖モデルが表示ウィンドウに表示されたら、インタラクティブ機能を使って、**レイヤー (骨から皮までの層) の追加/削除、構造体の回転やラベル付け**といった操作を行うことができます

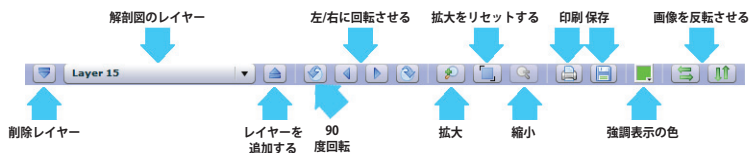
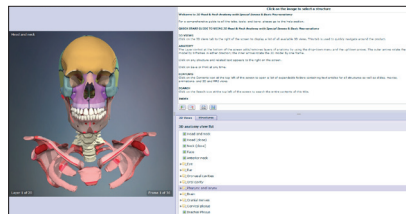

- 構造体をクリックして強調表示すると、右上ウィンドウに関連テキストが表示されます
- 追加スライド/ビデオクリップへのリンクは下線付きテキストとして表示され、ダブルクリックで開くことができます (別ウィンドウで開きます)
- 画面下部の印刷および保存機能を使うと、あらゆる三次元画像をエクスポートできます

MRI セクションとスライド

- ラベル付けした三次元モデルの断面図を、それに相当する 3 種類の MRI と比較できます
- 面を選び、あらゆるレイヤーをスクロールしながら確認できます
- はっきりと目に見える構造体はすべて断面図に、確認できるほど大きな構造体は MRI にラベル付けされます



- 右上ウィンドウのメニューからスライドを選択すると、左側の表示ウィンドウに表示されます
- 画面下部の印刷および保存機能を使うと、あらゆる画像をエクスポートできます

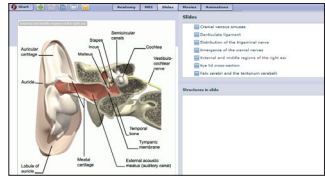

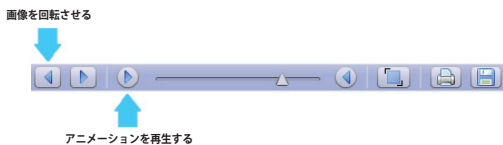
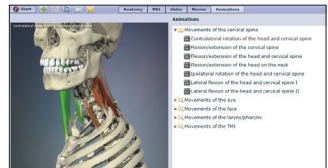
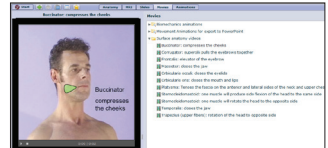

動画とアニメーション

- 動画クリップを見るには、右上ウィンドウのメニューから見たいタイトルを選びます
- 左側の表示ウィンドウで動画が再生されます
- 動画を .mpg としてエクスポートするには、保存機能を使います
- アニメーションを見るには、右上ウィンドウのメニューから見たいタイトルを選びます
- 回転、ラベル付け、および再生できます
- アニメーションを .mpg としてエクスポートするには、保存機能を使います



画像の印刷、保存、使用

- 使用する三次元画像を探します
- 画像とテキストの印刷および保存アイコンを使います 
-  を使用すると、適当なタイトルまたはリファレンスを使って、ハードドライブ上のフォルダにある画像が保存されます
- 画像は .jpg ファイルとして保存されますので、PowerPoint™ や Word™ などで使用できます

ビデオクリップまたはアニメーションのエクスポート

- クリップは保存することしかできません
- ビデオとアニメーションを .mpg としてエクスポートするには、保存機能  を使います

画像の使用

- **非営利目的**での使用 (PowerPoint プレゼンテーション、講義および患者教育などの私的な教育利用など) に限り、画像はロイヤルティフリーです。
- 書籍、ウェブサイト、ビデオ、DVD を含め、あらゆる画像を **営利的または公的に使用する**場合、ならびにその使用法を問わず、公の場で使用する場合 (広告など) は正式な許可が必要であり、追加ライセンス料が適用されます

その他の情報

- 重要：セッションを終了する際は、[LOG OFF] (ログオフ) ボタンを使用してください。セッションを適切に終了しないと、タイムアウト時間 (デフォルトでは 15 分) が経過するまで再ログインできなくなることがあります。
- ご質問がありましたら、Ovid カスタマーサポート support@ovid.com までお問い合わせください。